

**ZINTEGROWANY SYSTEM
ROLNICZEJ INFORMACJI RYNKOWEJ**

(Podstawa prawna: Ustawa o rolniczych badaniach rynkowych z 30 marca 2001 r.)

(Dz. U. z 2001 r. Nr 42, poz. 471 z późn. zm.)

RYNEK MIĘSA WIEPRZOWEGO



NR 48/2010

Notowania¹ za okres 29.11-05.12.2010 r.

czwartek, 9 grudnia 2010 r.

Spis treści

Decyzja Komisji Europejskiej z dn. 11 marca 2005 r.....	2
1. Zakupy świń rzeźnych.....	3
1.1. Ceny zakupu tuczników wg EUROP w Polsce i makroregionach.....	3
1.2. Ceny referencyjne w UE.....	4
1.3. Zbiorcze zestawienie dotyczące zmian skupu świń rzeźnych.....	5
1.4. Ceny zakupu świń rzeźnych wg wagi żywej.....	6
1.5. Roczne zmiany cen wybranych produktów z rynku wieprzowiny.....	7
2. Sprzedaż wieprzowiny.....	7
2.1. Ceny sprzedaży półtuszy wieprzowych w Polsce i makroregionach.....	7
2.2. Ceny sprzedaży elementów i przetworów z wieprzowiny w Polsce i makroregionach.....	8
2.3. Ceny prosiąt na targowiskach.....	9

¹ Badanie cen zakupu i sprzedaży w zakładach mięsnych prowadzone jest na reprezentatywnej próbie. Ceny zakupu rejestrowane są wg klas jakości handlowej EUROP zgodnie z rozporządzeniem Rady (WE) nr 1234/2007 z dnia 22 października 2007 r. ustanawiające wspólną organizację rynków rolnych oraz przepisy szczegółowe dotyczące niektórych produktów rolnych („rozporządzenie o jednolitej wspólnej organizacji rynku”) (Dz.U. L 299 z 16.11.2007, str. 1, z późn. zm.) i rozporządzeniem Komisji (WE) nr 1249/2008 z dnia 10 grudnia 2008 r. r. ustanawiającym szczegółowe zasady wdrożenia wspólnotowych skal klasyfikacji tusz wołowych, wieprzowych i baranich oraz raportowania ich cen (Dz. U. Nr L 337 z 16.12.2008, str. 3) oraz rozporządzeniem Ministra Rolnictwa i Rozwoju Wsi z dnia 4 lutego 2009 r. w sprawie szczegółowych warunków ustalania klasy jakości handlowej tusz wieprzowych (Dz.U. z 19.02.2009 r., Nr 28, poz. 181).

Ceny zbierane są dla masy poubojowej schłodzonej. Badanie cen giełdowych realizowane jest na wybranych giełdach towarowych; średnie ceny liczone są jako średnie ważone.

Badanie cen prosiąt prowadzone jest na targowiskach, na których dokonywany jest obrót prosiętami, a ceny liczone są jako średnie arytmetyczne zrealizowanych transakcji.

Ceny zakupu i sprzedaży nie zawierają podatku VAT.

**Decyzja Komisji Europejskiej z dn. 11 marca 2005 r.
zatwierdzająca metody klasyfikacji tusz wieprzowych w Polsce.**

Ministerstwo Rolnictwa i Rozwoju Wsi informuje, że Decyzją Komisji Europejskiej 2005/240/WE z dnia 11 marca 2005 r. zatwierdzone zostały metody klasyfikacji tusz wieprzowych w Polsce (tekst opublikowany w [Dzienniku Urzędowym UE L 74](#)² z dnia 19.03.2005 roku, decyzja obowiązuje od dnia jej notyfikacji w Stałym Przedstawicielstwie RP przy Unii Europejskiej, czyli od 11 marca 2005 roku.)

W dniu 30 września 2005 r. weszła w życie Decyzja Komisji 2005/683/WE zmieniająca ww. decyzję (tekst opublikowany w [Dzienniku Urzędowym UE L 258](#)³ z dnia 4.10.2005 roku). Zmiana miała na celu dopuszczenie do stosowania kolejnego aparatu.

Konieczność wydania wspomnianej decyzji wynika ze wspólnotowych regulacji prawnych, a w szczególności z ustaleń zawartych w Rozporządzeniu Komisji 2967/85 z dnia 24 października 1985 roku. Rozporządzenie to nakłada na państwa członkowskie obowiązek informowania Komisji w formie protokołu o metodach klasyfikacji, które chcą stosować na swoim terytorium. Strona polska wniosowała o zatwierdzenie w sumie czterech metod klasyfikacji.

Zgodnie z postanowieniami decyzji od dnia 11 marca 2005 roku na terenie Polski do szacowania zawartości chudego mięsa w tuszach wieprzowych zostały zaaprobowane trzy aparaty o nazwach **Ultra-fom 300, Sydel-CGM i Autofom**, a od 30 września 2005 r. dodatkowo aparat o nazwie **IM-03**.

² <http://europa.eu.int/eur-lex/lex/LexUriServ/LexUriServ.do?uri=OJ:L:2005:074:0062:0065:PL:PDF>

³ http://europa.eu.int/eur-lex/lex/LexUriServ/site/pl/oj/2005/l_258/l_25820051004p100050007.pdf

1. Zakupy świń rzeźnych

1.1. Ceny zakupu tuczników wg EUROP w Polsce i makroregionach

Tab. 1 Średnie ceny netto (bez VAT) zakupu świń rzeźnych wg klasyfikacji poubojowej EUROP

SKUP								
Klasa półtuszy wieprzowych wg SEUROP	CENA [zł/tonę]				Zmiana tygod. ceny [%]	%	Średnia masa tuszy [kg]	Struktura zakupu wg liczby [%]
	[MPS]		[MPC]					
	2010-12-05	2010-11-28	2010-12-05	2010-11-28				
1	2	3	4	5	6	7	8	9
POLSKA								
klasa S	5 344	5 302	5 240	5 198	0,80	61,2	89,0	8,5
klasa E	5 185	5 161	5 083	5 060	0,45	57,2	88,4	47,3
klasa U	4 905	4 897	4 808	4 801	0,15	52,9	89,1	33,5
klasa R	4 540	4 554	4 451	4 465	-0,31	48,1	90,8	8,9
klasa O	4 131	4 182	4 050	4 100	-1,24	43,1	93,8	1,6
klasa P	3 908	4 028	3 831	3 949	-2,97	38,5	89,6	0,3
S-P Razem	5 024	4 994	4 926	4 896	0,61	55,0	89,0	100,0
REGION PÓLNOCNY								
klasa S	5 377	5 289	5 272	5 186	1,66	61,3	88,3	6,6
klasa E	5 188	5 162	5 086	5 060	0,50	57,1	87,1	50,1
klasa U	4 924	4 905	4 828	4 809	0,39	53,0	87,6	33,9
klasa R	4 578	4 599	4 489	4 509	-0,46	48,1	89,0	7,6
klasa O	4 377	4 434	4 291	4 347	-1,27	42,9	91,4	1,5
klasa P	4 295	4 404	4 211	4 318	-2,48	38,6	95,3	0,3
S-P Razem	5 049	5 021	4 950	4 922	0,55	55,0	87,6	100,0
REGION ŚRODKOWO-WSCHODNI								
klasa S	5 404	5 407	5 298	5 301	-0,06	61,2	90,9	10,0
klasa E	5 263	5 241	5 160	5 138	0,43	57,3	89,6	48,3
klasa U	5 025	4 993	4 926	4 895	0,63	52,7	89,8	30,9
klasa R	4 718	4 717	4 625	4 624	0,02	48,0	91,4	8,8
klasa O	4 316	4 368	4 231	4 282	-1,19	43,0	94,5	1,7
klasa P	4 157	4 201	4 075	4 119	-1,06	38,0	100,2	0,3
S-P Razem	5 135	5 081	5 034	4 982	1,05	55,2	90,1	100,0
REGION POŁUDNIOWO WSCHODNI								
klasa S	5 281	5 270	5 177	5 167	0,21	61,3	89,2	12,1
klasa E	5 142	5 134	5 041	5 033	0,16	57,4	89,0	50,1
klasa U	4 874	4 896	4 779	4 800	-0,44	52,9	89,6	28,6
klasa R	4 513	4 550	4 424	4 461	-0,82	48,0	91,6	7,4
klasa O	4 037	4 049	3 957	3 970	-0,32	43,0	93,4	1,6
klasa P	3 791	3 851	3 717	3 776	-1,56	38,3	97,2	0,2
S-P Razem	5 012	4 987	4 914	4 890	0,50	55,6	89,5	100,0
REGION ZACHODNI								
klasa S	5 337	5 275	5 233	5 171	1,19	61,2	88,0	7,3
klasa E	5 165	5 133	5 063	5 032	0,62	57,2	88,3	43,8
klasa U	4 857	4 845	4 762	4 750	0,27	52,9	89,4	36,6
klasa R	4 462	4 441	4 375	4 354	0,48	48,2	91,0	10,4
klasa O	3 954	3 974	3 877	3 896	-0,50	43,3	94,9	1,6
klasa P	3 619	3 667	3 548	3 595	-1,30	38,6	80,9	0,3
S-P Razem	4 964	4 932	4 867	4 835	0,65	54,7	89,0	100,0

Uwaga: Daty podane w tabeli oznaczają ostatni dzień analizowanego tygodnia (poniedziałek - niedziela).

Wykorzystanie możliwe z dokładnym podaniem źródła

Rys. 1. Średnie krajowe ceny zakupu świní rzeźnych (mps) w zakładach mięsnych wg klasyfikacji EUROP.

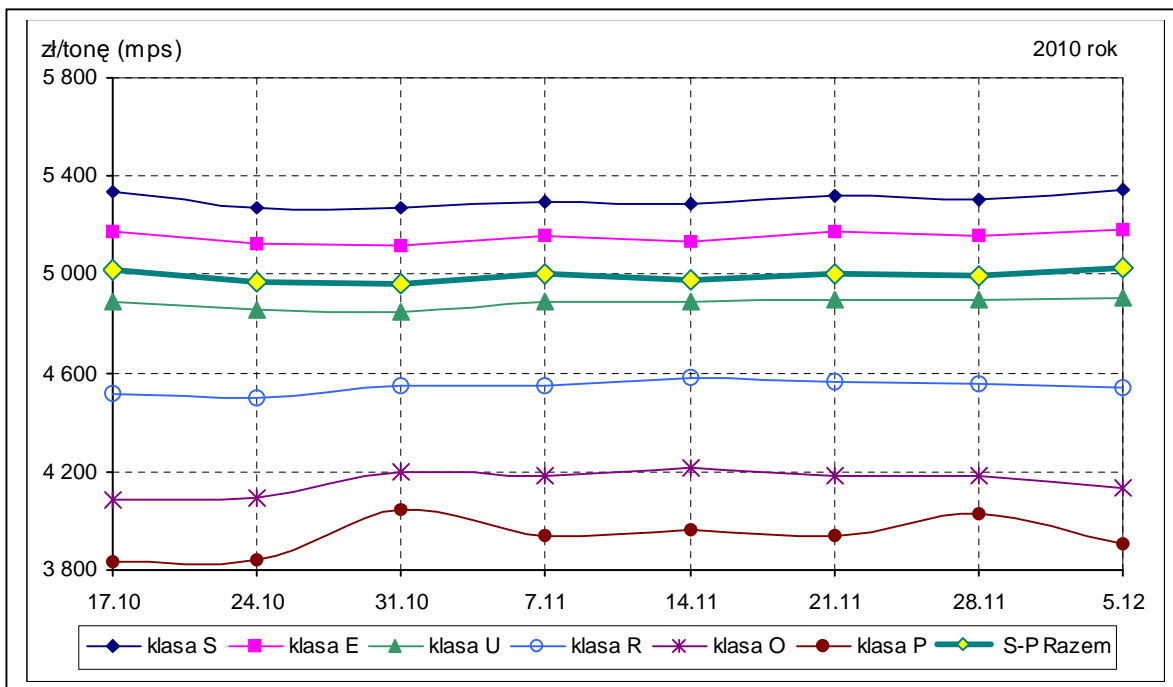

Świnie rzeźne, klasa E [EURO/100 kg MPS]	2010-10-17	2010-10-24	2010-10-31	2010-11-07	2010-11-14	2010-11-21	2010-11-28	2010-12-05
klasa E+S - Polska *	132,11	130,51	129,84	131,48	131,67	131,91	130,37	129,49
klasa E- UE (średnia)	137,57	136,90	136,80	137,09	137,22	137,53	137,62	137,77
klasa E- Niemcy	140,64	140,97	141,83	143,09	144,10	145,00	145,62	146,91
klasa E- Dania	126,19	126,18	126,21	126,22	126,25	126,23	126,22	126,26
klasa E- Holandia	127,53	125,71	125,63	126,87	126,75	126,79	127,62	128,63

Rys. 2. Ceny zakupu świní rzeźnych kl. E i S w Polsce na tle cen w pozostałych krajach UE.

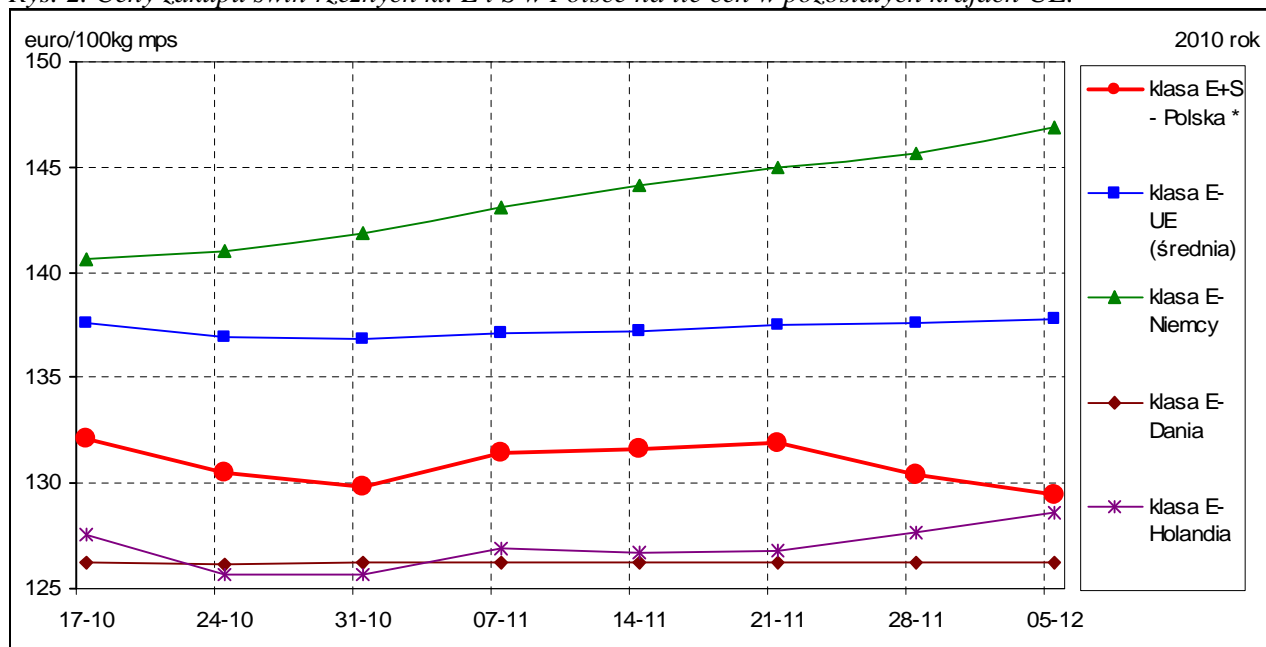

Źródło: <http://www.europa.eu.int/comm/agriculture/markets/pig/porcs.xls>

1.3. Zbiorcze zestawienie dotyczące zmian skupu świń rzeźnych

Klasa półtuszy wieprzowych wg EUROP	Cena zakupu wg wagi żywej* [zł/kg]		ZMIANY TYGODNIOWE			
			Cena zakupu wg wż	Poziom skupu wg mpc *	Średnia masa tuszy	Struktura skupu
	2010-12-05	2010-11-28	[%]	[%]	[%]	[pkt. %]
POLSKA						
klasa S	3,97	3,94	0,80	-5,12	-0,22	0,18
klasa E	3,85	3,83	0,45	-2,03	-0,56	2,62
klasa U	3,67	3,66	0,15	-9,71	-0,22	-0,94
klasa R	3,42	3,43	-0,31	-18,84	0,22	-1,33
klasa O	3,14	3,18	-1,24	-26,96	1,08	-0,47
klasa P	2,99	3,08	-2,97	-24,97	-0,55	-0,07
S-P Razem				-7,28	-0,34	-
REGION PÓLNOČNY						
klasa S	3,99	3,93	1,66	-27,70	-1,01	-1,42
klasa E	3,85	3,83	0,50	-7,22	-0,80	2,53
klasa U	3,69	3,67	0,39	-11,83	-0,90	0,07
klasa R	3,45	3,47	-0,46	-20,25	-0,78	-0,80
klasa O	3,33	3,37	-1,27	-28,56	-0,87	-0,34
klasa P	3,29	3,37	-2,48	-22,11	0,00	-0,04
S-P Razem				-12,00	-0,90	-
REGION ŚRODKOWO-WSCHODNI						
klasa S	4,01	4,02	-0,06	11,01	0,66	2,10
klasa E	3,91	3,89	0,43	-3,19	0,00	4,77
klasa U	3,76	3,74	0,63	-20,55	0,11	-3,05
klasa R	3,56	3,56	0,02	-32,70	1,44	-2,76
klasa O	3,28	3,32	-1,19	-38,16	3,05	-0,79
klasa P	3,18	3,22	-1,06	-52,32	12,33	-0,28
S-P Razem				-12,52	0,33	-
REGION POŁUDNIOWO WSCHODNI						
klasa S	3,92	3,91	0,21	1,51	-0,78	1,66
klasa E	3,82	3,81	0,16	-6,18	-0,67	3,34
klasa U	3,65	3,66	-0,44	-17,01	0,00	-1,80
klasa R	3,40	3,43	-0,82	-31,99	1,44	-2,33
klasa O	3,07	3,08	-0,32	-39,28	1,85	-0,79
klasa P	2,90	2,95	-1,56	-36,74	3,18	-0,09
S-P Razem				-12,11	-0,33	-
REGION ZACHODNI						
klasa S	3,96	3,92	1,19	-3,13	-0,11	-0,37
klasa E	3,84	3,81	0,62	5,09	-0,79	1,65
klasa U	3,64	3,63	0,27	0,25	-0,22	-0,53
klasa R	3,37	3,35	0,48	-4,01	-0,44	-0,59
klasa O	3,01	3,02	-0,50	-9,09	0,11	-0,20
klasa P	2,77	2,81	-1,30	6,68	-5,05	0,03
S-P Razem				1,39	-0,56	-

Uwaga: Daty podane w tabeli oznaczają ostatni dzień analizowanego tygodnia (poniedziałek – niedziela)

* Cena wg wagi żywej przeliczona z ceny dla mpc trzody chlewnej.

Wskaźnik przeliczania cen uzyskanych za tusze wg klasyfikacji EUROP na ceny za masę żywą netto.

Klasa tusz	Wskaźnik wydajności rzeźnej	Wskaźnik przeliczeniowy na masę żywą
S	75,7	1,32
E	75,7	1,32
U	76,3	1,31
R	76,9	1,30
O	77,5	1,29
P	78,1	1,28

1.4. Ceny zakupu świń rzeźnych wg wagi żywej

Tab. 2 Średnie ceny netto skupu świń rzeźnych za wagę żywą – obliczane na podstawie cen za żywca wg masy poubojowej cieplej (MPC) przy użyciu współczynnika wydajności rzeźnej podawanego przez GUS (0,78).

CENA [zł/kg]		
MAKROREGIONY	2010-12-05	2010-11-28
POLSKA	3,84	3,82
REGION PÓLNOCNY	3,86	3,84
REGION ŚRODKOWO-WSCHODNI	3,93	3,89
REGION POŁUDNIOWO WSCHODNI	3,83	3,81
REGION ZACHODNI	3,80	3,77

Uwaga: Daty podane w tabeli oznaczają ostatni dzień analizowanego tygodnia (poniedziałek - niedziela).

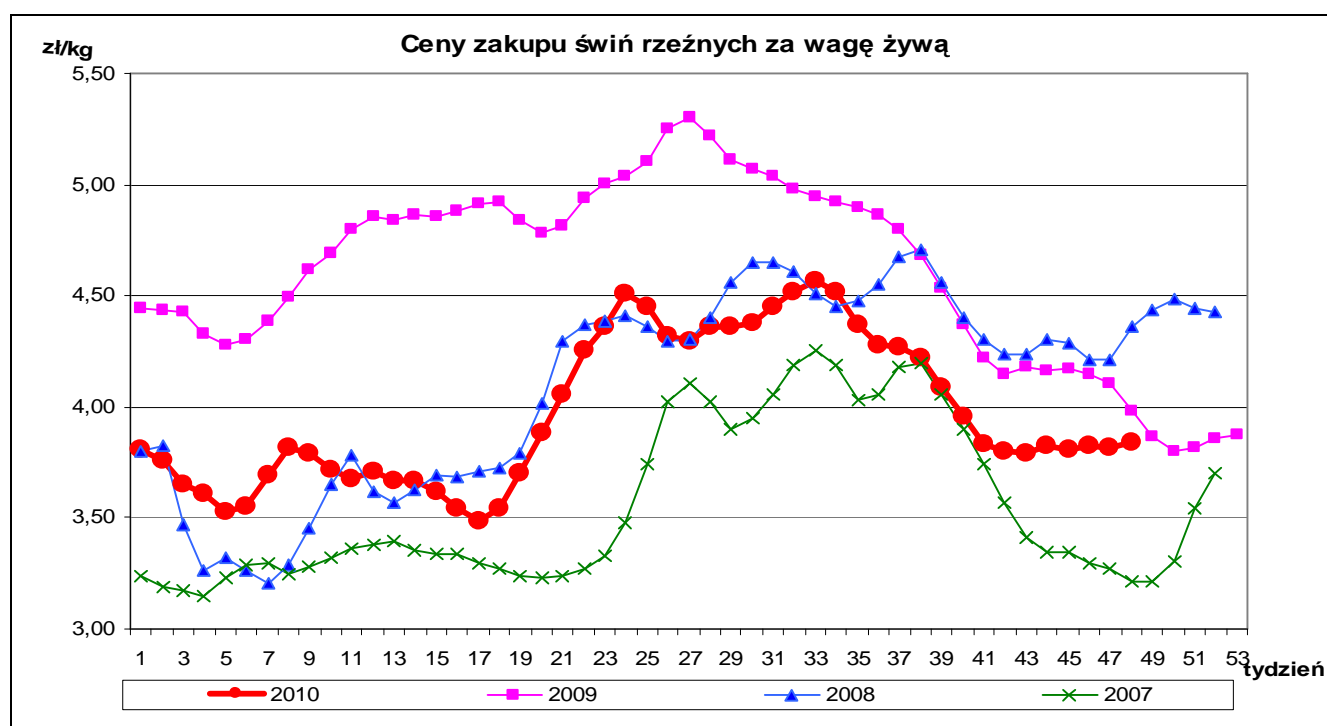

A. Makroregiony skupu świń rzeźnych wg EUROP i sprzedaży mięsa wieprzowego w tuszach.

Makroregion Północny: województwa - kujawsko-pomorskie, pomorskie, warmińsko-mazurskie.

Makroregion Środkowo-wschodni: województwa - łódzkie, mazowieckie, podlaskie.

Makroregion Południowo-wschodni: województwa - lubelskie, małopolskie, podkarpackie, śląskie, świętokrzyskie.

Makroregion Zachodni: województwa - dolnośląskie, lubuskie, opolskie, wielkopolskie, zachodnio-pomorskie.

ROCZNE ZMIANY CEN WYBRANYCH PRODUKTÓW Z RYNKU WIEPRZOWINY

I. Roczne zmiany cen zakupu świń rzeźnych wg klasyfikacji SEUROP i żywca wieprzowego.

SKUP					
POLSKA	CENA				Roczna zmiana ceny [%]
	[MPC] zł/tonę		Cena żywca wieprzowego zł/kg		
	2010-12-05	2009-12-06	2010-12-05	2009-12-06	
klasa S	5 240	5 265	3,97	3,99	-0,5
klasa E	5 083	5 142	3,85	3,90	-1,2
klasa U	4 808	4 880	3,67	3,73	-1,5
klasa R	4 451	4 528	3,42	3,48	-1,7
klasa O	4 050	4 231	3,14	3,28	-4,3
klasa P	3 831	4 119	2,99	3,22	-7,0
S-P Razem	4 926	4 952	3,84	3,86	-0,5

II. Roczne zmiany cen sprzedaży półtuszy wieprzowych.

CENY SPRZEDAŻY - PÓLTUSZE WIEPRZOWE			
REGIONY	CENA [zł/tonę]		Roczna zmiana ceny
	2010-12-05	2009-12-06	[%]
POLSKA	5640	5746	-1,83
Południowo-wschodni	5 978	5 939	0,7
Północny	5 578	5 764	-3,2
Środkowo-wschodni	5 951	5 865	1,5
Zachodni	5 524	5 687	-2,9

2. Sprzedaż wieprzowiny

2.1. Ceny sprzedaży półtuszy wieprzowych w Polsce i makroregionach

Tab. 3 Średnie ceny sprzedaży półtuszy wieprzowych przeznaczonych na rynek krajowy i rynek UE.

CENY SPRZEDAŻY			
MAKROREGIONY	CENA [zł/t]		Tygodniowa zmiana ceny [%]
	2010-12-05	2010-11-28	
PÓLTUSZE WIEPRZOWE			
POLSKA	5 640	5 609	0,6
Południowo-wschodni	5 978	5 973	0,1
Północny	5 578	5 602	-0,4
Środkowo-wschodni	5 951	5 864	1,5
Zachodni	5 524	5 472	0,9

2.2. Ceny sprzedaży elementów i przetworów z wieprzowiny w Polsce i makroregionach

Tab. 4 Średnie ceny sprzedaży elementów i przetworów wieprzowych w zakładach mięsnych (kraj +UE).

CENY SPRZEDAŻY			
TOWAR	CENA [zł/t]		Zmiana ceny
	2010-12-05	2010-11-28	[%]
1	2	3	4
POLSKA			
schab środkowy z kością	10 471	10 401	0,68
szynka gotowana	17 244	15 603	10,52
kielbasa toruńska	9 283	9 209	0,80
PÓLNO-CNO-ZACHODNI			
schab środkowy z kością	10 157	10 276	-1,15
szynka gotowana	16 267	16 261	0,04
kielbasa toruńska	7 798	8 035	-2,95
PÓLNO-CNO-WSCHODNI			
schab środkowy z kością	10 284	10 253	0,30
szynka gotowana	18 835	15 881	18,61
kielbasa toruńska	8 470	8 006	5,79
WIELKOPOLSKI			
schab środkowy z kością	10 162	10 094	0,67
szynka gotowana	14 400	14 270	0,91
kielbasa toruńska	*	*	*
KUJAWSKI			
schab środkowy z kością	9 940	9 703	2,44
szynka gotowana	15 342	16 781	-8,58
kielbasa toruńska	7 501	7 363	1,87
MAZOWIECKO-ŁÓDZKI			
schab środkowy z kością	11 690	11 652	0,33
szynka gotowana	16 099	16 305	-1,26
kielbasa toruńska	*	*	*
POŁUDNIOWO-ZACHODNI			
schab środkowy z kością	10 940	10 937	0,02
szynka gotowana	16 005	15 166	5,53
kielbasa toruńska	*	*	*
POŁUDNIOWO-ŚRODKOWY			
schab środkowy z kością	10 422	10 309	1,10
szynka gotowana	18 101	17 463	3,65
kielbasa toruńska	9 829	9 634	2,02
WSCHODNI-DOLNY			
schab środkowy z kością	11 924	11 857	0,57
szynka gotowana	13 875	13 376	3,73
kielbasa toruńska	10 319	10 132	1,84

Uwaga: Daty podane w tabeli oznaczają ostatni dzień analizowanego tygodnia (poniedziałek - niedziela).
* - w związku z ustawowym obowiązkiem nieidentyfikowalności dostawców danych rynkowych nie jest możliwe prezentowanie danych dla regionu.

B. Makroregion sprzedaży mięsa w elementach oraz przetworów mięsnych z rynku wieprzowiny.

Makroregion Północno-zachodni: województwa: - pomorskie, zachodnio-pomorskie.

Makroregion Północno-wschodni: województwa - podlaskie, warmińsko-mazurskie.

Makroregion Wielkopolski: województwo - wielkopolskie.

Makroregion Kujawski: województwo - kujawsko-pomorskie.

Makroregion Mazowiecko-lódzki: województwa - łódzkie, mazowieckie.

Makroregion Południowo-zachodni: województwa - dolnośląskie, lubuskie, opolskie.

Makroregion Południowo-środkowy: województwa - małopolskie, śląskie, świętokrzyskie.

Makroregion Wschodni dolny: województwa - lubelskie, podkarpackie.

2.3. Ceny prosiąt na targowiskach

Tab. 6 Średnie tygodniowe krajowe ceny prosiąt uzyskane w transakcjach targowiskowych.

Prosięta ok. 20 kg w zł/szt.	Kategoria ceny	05.12.2010	28.11.2010	Zmiana tygodniowa w %
	min. w zł/szt.	60,00	57,50	4,3
	max. w zł/szt.	110,00	145,00	-24,1
	średnia w zł/szt.	85,78	87,17	-1,59
	szacunkowa podaż	2 428	4 893	-50,4
	szacunkowa sprzedaż	1 511	3 209	-52,9
	* wsk_war_atmosf.	1,54	2,12	-27,4

*Wsk_war_atmosf. - wskaźnik warunków atmosferycznych, który zawiera się między liczbą 1 a 3.

Charakteryzuje warunki atmosferyczne występujące na targowiskach w dniu prowadzenia badań.

1 - złe – znacznie utrudniające przebieg handlu targowiskowego,

2 - umiarkowane – mające niewielki wpływ na przebieg handlu targowiskowego,

3 - dobre – nie mające wpływu na przebieg handlu targowiskowego.

Rys.4. Średnie ceny prosiąt uzyskane w transakcjach targowiskowych.

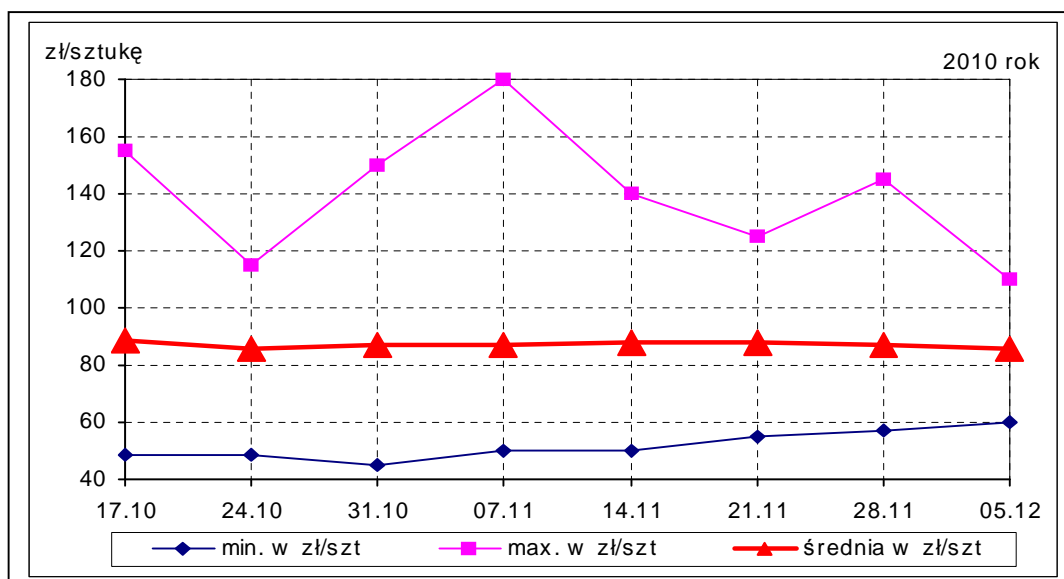

Tab. 6 Średnie ceny prosiąt uzyskane w transakcjach targowiskowych wg województw

Tab. 7 Średnie ceny prosiąt uzyskane w transakcjach targowiskowych na poszczególnych targowiskach

UWAGA: Tablice nr: 6 i 7 umieszczone są w wydaniu EXCEL-owskim biuletynu.

Metodyka badań

Notowania cen prosiąt realizowane są na reprezentatywnych targowiskach w każdym województwie.

Pod pojęciem targowisko rozumiany jest zorganizowany rynek lokalny, którego dominującymi uczestnikami są okoliczni producenci rolni.

Prezentowane ceny są cenami średnimi arytmetycznymi dotyczące największej liczby zawartych transakcji na badanym targowisku. Zestawienie cen dotyczy ostatniego tygodnia, natomiast na poszczególnych targowiskach badania cen dokonywane są raz w tygodniu (w zwyczajowo przyjęty dzień targowy lub w jeden z kilku dni targowych). Obroty na tych rynkach mają charakter lokalny.

W przypadku prosiąt jednostką transakcyjną jest sztuka. Monitorowane są wszystkie prosięta o wadze ok. 20 kg, które nie zdyskwalifikowało się ze względu na stan zdrowotny.

Notowań cen dokonują pracownicy Ośrodków Doradztwa Rolniczego

Biuletyn „*Rynek mięsa wieprzowego*” ukazuje się w każdy czwartek o godz. 13⁰⁰.

Informacje zamieszczane w tym biuletynie przekazywane są przez współpracujące z nami podmioty na podstawie Ustawy o badaniach rynkowych z dnia 30 marca 2001r.

Wydawca:

Ministerstwo Rolnictwa i Rozwoju Wsi,
Departament Wspólnej Organizacji Rynków Rolnych
ul. Wspólna 30, 00-930 Warszawa,
tel. (022) 623-21-69, fax (022) 623-27-06.

E-mail: biuletyn@minrol.gov.pl

Biuletyny są dostępne pod adresem: Internet: <http://www.minrol.gov.pl>

Autor: Agnieszka Szarejko-Pater tel. (022) 623-21-69; E-mail: Agnieszka.Pater@minrol.gov.pl